

Consigliamo a mamma e papà di conservare questo giornalino come promemoria



Ministero dell' Istruzione

**ISTITUTO COMPRENSIVO Scuola dell'Infanzia – Primaria -
Sec. di I grado**

Via Dionigi Castelli, 2 – 24065 LOVERE (BG) Tel.
035/961391

C.F. 96005660160 – Cod. Univoco: UF0HRI - C.M. BGIC855001 - e-mail:
segreteria@iclovere.edu.it – bgic855001@pec.istruzione.it Sito web:
www.iclovere.edu.it

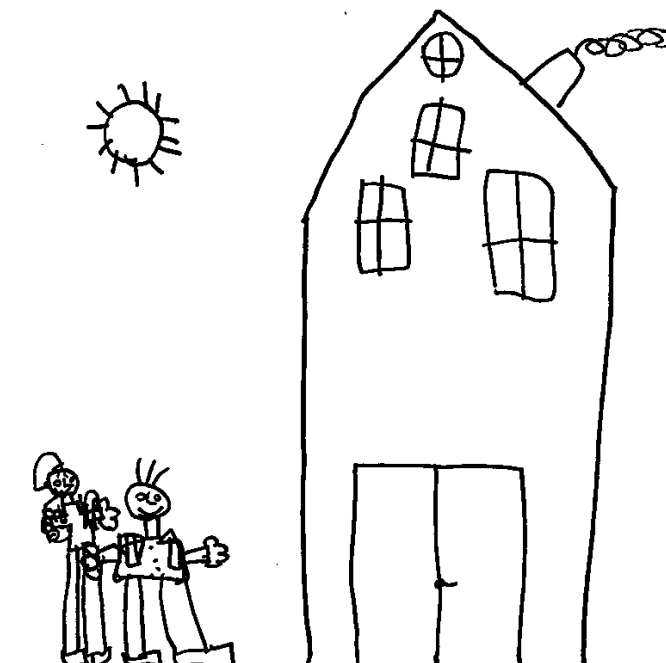

SCUOLA DELL'INFANZIA CASTRO

Via Papa Giovanni XXIII, 12
infanziacastro@iclovere.edu.it
tel. 035-960348

TOPOLOGIA

A) SPAZIO INTERNO

La Scuola dell'Infanzia Statale di Castro, con la struttura razionale dei suoi spazi, corrisponde all'esigenza di una organizzazione educativa e didattica a misura di bambino:

- Le aule sono illuminate ed aerate: le attività didattiche vi trovano un giusto e naturale espletamento e, nel contempo, permettono un giusto rapporto del bambino con lo spazio ed il movimento.
- L'aula di psicomotricità, la cui estensione è veramente notevole, è strutturata per corrispondere alle necessità motorie e ludiche dei bambini che vi possono svolgere giochi liberamente scelti, individuali e collettivi.
- L'aula di riposo è organizzata per favorire, ai più piccoli, il sonno: è un ambiente silenzioso, in giusta penombra, dotato di brandine individuali.
- L'aula di informatica con grande monitor multimediale è utilizzabile da tutti i bambini accompagnati dall'insegnante.

B) SPAZIO ESTERNO

All'esterno un vasto appezzamento di terreno erboso recintato, provvisto di sabbionaia, altalene, castello con doppio scivolo e scalata, rende possibile molte forme di attività all'aperto (gioco motorio, di regole, di costruzione, di manipolazione, divertenti, scalate e discese sullo scivolo).



LA SEGRETERIA

È situata in via Dionigi Castelli, 2 a Lovere (presso scuola Primaria)

Tel 035-961391 - mail: segreteria@iclovere.edu.it

È aperta nei seguenti giorni e orari:

GIORNI	MATTINA	POMERIGGIO
Lunedì	7:45 - 8:45 / 12:00 -13:30	15:30 - 16:30
Martedì	7:45 - 8:45 / 12:00 -13:30	/
Mercoledì	7:45 - 8:45 / 12:00 -13:30	15:30 - 16:30
Giovedì	7:45 - 8:45 / 12:00 -13:30	/
Venerdì	7:45 - 8:45 / 12:00 -13:30	15:30 - 16:30
Sabato	8:30 - 10:00	/

L'iscrizione si effettua dal al presso la segreteria dell'Istituto Comprensivo Lovere

A fine giugno perfezionamento iscrizione consegnando in segreteria:

1. Copia cartellino vaccinazioni
2. Deleghe dei genitori per il ritiro dell'alunno da parte di persone maggiorenni (mod. 19/A)
3. Autorizzazione utilizzo scuolabus (mod. 19/B-1)

Consultare periodicamente il sito dell'Istituto Comprensivo <http://www.iclovere.edu.it> per essere sempre informati e aggiornati sulle iniziative scolastiche o eventuali chiusure per eventi eccezionali (es. neve, ecc.). Inoltre sul sito sono disponibili anche tutti i modelli per l'iscrizione.

N.B.: tutte le iscrizioni effettuate dopo il 31 gennaio saranno poste in lista d'attesa e la conferma alla frequenza verrà comunicata a fine agosto dalla segreteria.

PROGETTO ACCOGLIENZA

Per facilitare l'inserimento dei nuovi iscritti, le insegnanti titolari lavoreranno in compresenza per le prime due settimane di settembre con orario dalle ore 8 alle ore 13,30. La compresenza delle insegnanti permetterà l'inserimento sereno dei bambini e consentirà un adattamento graduale ai ritmi scolastici e alle nuove figure di riferimento.

Saranno previsti incontri con i genitori dei nuovi iscritti, per valutare con le insegnanti, le migliori strategie per l'inserimento individualizzato di ogni bambino.

OPEN-DAY

Per conoscere l'organizzazione scolastica, gli ambienti e le insegnanti titolari è previsto un incontro in presenza il giorno 11 dicembre alle ore 10.

Per conoscere la struttura visitare il sito <http://www.iclovere.edu.it>

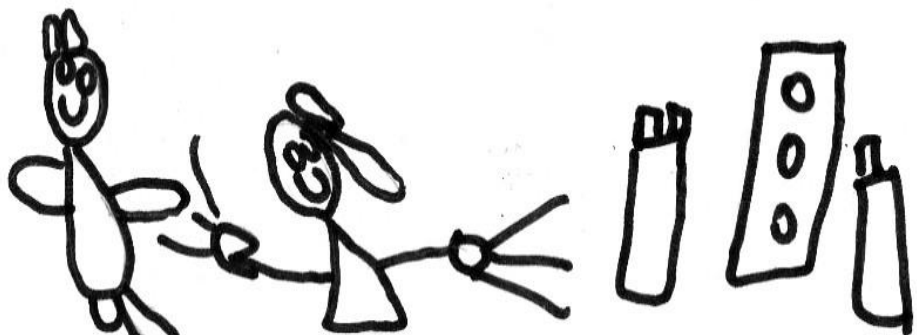

AREA ORGANIZZATIVA: CRITERI DI CONDUZIONE DELLA SEZIONE

La Scuola dell'Infanzia di Castro è costituita da due sezioni organizzate in modo eterogeneo (diverse fasce d'età); le attività didattiche sono organizzate e svolte con modalità diverse allo scopo di rendere più efficace l'intervento formativo e sono così articolate:

- Attività di sezione
- Attività di laboratorio
- Attività specifiche e differenziate per le tre diverse fasce d'età

Si programmano, inoltre, momenti di intersezione e con attività curriculari o in preparazione di feste o esperienze che riguardano la scuola nella sua globalità.

Le insegnanti di sezione sono due.

All'interno delle attività scolastiche trovano posto gli interventi di recupero e sostegno per i bambini portatori di handicap o in difficoltà. Tali interventi, eseguiti dalle insegnanti di sezione, di sostegno, si svolgono individualmente, in piccolo gruppo o nel gruppo sezione e sono seguiti dall'équipe dell'UONPIA.

PERSONALE

Nella Scuola dell'Infanzia Statale operano attualmente:

- 4 docenti per 25 ore settimanali
- 1 docente di sostegno,
- 1 docente di religione cattolica per 3 ore settimanali
- 1 assistente educatore
- 2 collaboratrici scolastiche con orario settimanale di 36 ore

TEMPI

L'inizio della scuola è fissato di norma nella prima settimana di settembre, mentre il termine dell'anno scolastico è alla fine del mese di giugno.

Le lezioni si effettuano dal LUNEDÌ al VENERDÌ.

Per i genitori che dimostrano esigenze lavorative, a scuola offre la possibilità di un ingresso anticipato alle ore 8.00.

ORGANIZZAZIONE DELLA GIORNATA SCOLASTICA

Ore	Attività
8:00	Servizio di anticipo
8:30-9:30	Entrata dei bambini
9:30-11:30	Attività didattica in sezione o nei laboratori
11:30-11:50	Igiene personale e preparazione per il pranzo
11:50-13:00	Pranzo
13:00-14:00	Gioco libero in salone, nelle sezioni o in giardino
13:15-15:15	Riposo per i piccoli
14:00-15:30	Attività di sezione o di laboratorio
15:30-16:00	Riordino e merenda
16:00-16:30	Uscita dei bambini All'uscita i bambini potranno essere affidati solamente a: <ul style="list-style-type: none">• Genitori• Persone con delega dei genitori, protocollata dalla segreteria

LE ATTIVITA' DIDATTICHE E LE NOSTRE OFFERTE FORMATIVE

La vita della scuola non si esaurisce al suo interno. Riteniamo infatti necessari e utili contatti con l'ambiente esterno e gli enti che operano sul territorio.

I genitori sono i primi ad entrare nella scuola per condividere alcune esperienze: oltre agli incontri personali e collegiali, intervengono nelle occasioni di festa (Natale, festa finale) con la propria presenza spesso anche in fase organizzativa.

Sono in programma diverse attività:

- Spettacoli teatrali
- Uscite all'interno del territorio comunale per approfondire e ampliare gli obiettivi della programmazione educativo - didattica.

Per arricchire l'offerta formativa si sono attuati i seguenti progetti:



CAMPI DI ESPERIENZA

Le proposte didattiche ed educative comprendono tutti gli obiettivi specifici di apprendimento contenuti nelle indicazioni Nazionali per la Scuola dell'infanzia:

- **IL SE' E L'ALTRO:** il bambino apprende le norme di comportamento indispensabili per una costruttiva relazione con gli altri;
- **IL CORPO E IL MOVIMENTO:** il bambino sviluppa capacità di motricità fine e globale, di percezione del sé corporeo e di educazione alla salute;
- **I DISCORSI E LE PAROLE:** il bambino apprende a comunicare verbalmente, a descrivere le proprie esperienze, a conversare e a dialogare;
- **IMMAGINI, SUONI, COLORI:** il bambino, attraverso le attività creative e manipolative, pittoriche, sonoro- musicali e drammatico-teatrali, sviluppa la capacità di esprimere con immaginazione e creatività le proprie emozioni e i propri pensieri;
- **LA CONOSCENZA DEL MONDO:** il bambino sviluppa l'orientamento spaziale, la capacità di osservazione, lo sviluppo della dimensione temporale e il rispetto per l'ambiente naturale

ATTREZZATURE E SUSSIDI

La scuola dispone dei seguenti sussidi:

1. Materiale specifico senso percettivo, logico-matematico, linguistico-cognitivo
2. Attrezzature per lo sviluppo psicomotorio, nonché grandi giochi componibili nel salone
3. Strumenti musicali
4. L'area esterna è attrezzata con scivolo e altalene
5. La scuola è dotata di PC e stampante
6. L'indirizzo di posta elettronica: infanziacastro@iclovere.edu.it

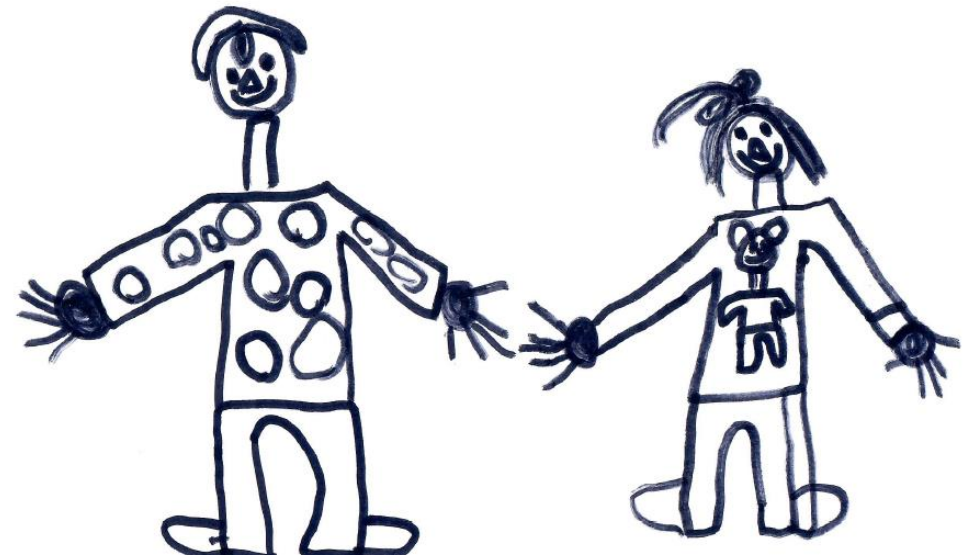

SERVIZI

I servizi che completano la funzione educativa della scuola dell'Infanzia e che la rendono adeguata alle esigenze degli utenti sono: il servizio mensa e il servizio di pulizia

A) MENSA

Il servizio mensa è fornito dal Comune di Castro: la preparazione dei pasti per i bambini avviene nella cucina della scuola; i piatti vengono preparati dalla cuoca e da un aiuto cuoca della Coop. Sociale Sebina.

Periodicamente l'A.T.S. di Lovere controlla qualità e quantità dei cibi, l'igienicità dei locali e le modalità di conservazione e preparazione dei prodotti alimentari.

Il menù distribuito è stabilito dai dietologi dell'A.T.S.: esso è articolato su menù mensili e stagionali (estivo e invernale).

Per i bambini con problemi di intolleranze alimentari verrà predisposto un menu personalizzato, previa certificazione medica.

Il costo giornaliero, compresa la merenda, è di:

- € 4,50 per i residenti nel Comune di Castro
- € 5,00 per i non residenti
- € 4,00 riduzione per il 2° figlio

Il giudizio sulla gestione totale del servizio è ottimo.

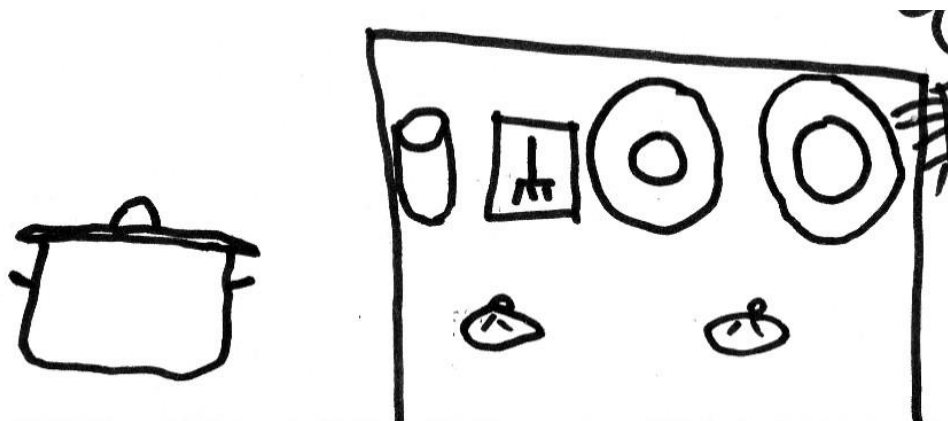

B) PULIZIA

La pulizia, nel corso della giornata è a cura delle collaboratrici scolastiche che svolgono compiti specifici (vigilanza, riordino del materiale didattico, supporto alle insegnanti e pulizia degli ambienti scolastici).

Il servizio rispetta tutti gli standard necessari ad accogliere i bambini.

